



# COMUNE DI L'AQUILA

*Risorse umane, Razionalizzazione e Controllo società ed enti partecipati, Reclutamento PNRR e FC*

Si specifica che, per quanto riguarda AMA spa e CTGS spa ancora non sono stati approvati i bilanci 2021, pertanto nel prosieguo si è proceduto utilizzando i progetti di bilancio e gli altri dati aggiornati inviati dalle società. Il ritardo nell'approvazione dei bilanci è dovuto al Decreto interministeriale n. 170 del 06.06.2022, pubblicato il 5.07.2022 con cui è stata demandata agli enti affidanti il servizio TPL la verifica degli equilibri contrattuali al fine di evitare sovracompensazioni. Tale verifica dovrà essere eseguita entro il 31/10/2022, quindi fino a detta data non si potrà avere ragionevole certezza delle compensazioni dei mancati ricavi da traffico 2021 (rappresentative di componenti positivi da poter iscrivere in bilancio). Tale decreto ha ritardato la stesura dei bilanci da parte delle due società che si occupano di TPL.



# COMUNE DI L'AQUILA

Risorse umane, Razionalizzazione e Controllo società ed enti partecipati, Reclutamento PNRR e FC

| Denominazione                               | codice fiscale | Oggetto sociale                                                                                       | % Comune* | Capitale Sociale | NUMERO AZIONI COMUNE AQ | VALORE   | VALORE CAP. SOCIALE COMUNE AQ | Risultato d'esercizio 2019 | Risultato d'esercizio 2020 | Risultato d'esercizio 2021 |
|---------------------------------------------|----------------|-------------------------------------------------------------------------------------------------------|-----------|------------------|-------------------------|----------|-------------------------------|----------------------------|----------------------------|----------------------------|
| Aquilana Società Multiservizi S.p.A.        | 01413740661    | Raccolta, trasporto rifiuti urbani ed igiene ambientale                                               | 99,9%*    | € 944.900,00     | 944.500                 | € 1,00   | € 944.500,00                  | €. 5.408                   | €. 19.835                  | €.6.707                    |
| Azienda della Mobilità Aquilana S.p.A.      | 01502970666    | Gestione autolinee di servizio di trasporto pubblico locale.                                          | 100%      | € 695.500,00     | 26.000                  | €. 26,75 | € 695.500,00                  | <b>-€. 737.721</b>         | €. 112.050                 | €.22.242                   |
| Azienda Farmaceutica Municipalizzata S.p.A. | 01413790666    | Gestione unitaria ed integrata delle farmacie comunali, Asili nido, potenziamento servizio affissioni | 100%      | € 1.786.385,00   | 1.786.385               | € 1,00   | € 1.786.385,00                | €. 336.893                 | €.261.790                  | €.300.304                  |
| Centro Turistico Gran Sasso S.p.A.          | 01416720660    | Trasporto pubblico locale a fune, gestione integrata dei servizi turistici                            | 100%      | € 4.352.064,00   | 272.004                 | € 16,00  | € 4.352.064,00                | €. 19.797                  | €. 14.730                  | €. 2.182                   |
| Servizi Elaborazione Dati S.p.A.            | 01531780664    | Consulenza, progettazione, realizzazione e gestione di soluzioni informatiche                         | 100%      | € 274.380,00     | 5.380                   | € 51,00  | € 274.380,00                  | € 139.746                  | €.62.438                   | €.76.573,00                |



# COMUNE DI L'AQUILA

*Risorse umane, Razionalizzazione e Controllo società ed enti partecipati, Reclutamento PNRR e FC*

|                                |             |                                          |        |                 |         |         |                |            |              |              |
|--------------------------------|-------------|------------------------------------------|--------|-----------------|---------|---------|----------------|------------|--------------|--------------|
| <b>Gran Sasso Acqua S.p.A.</b> | 00083520668 | Gestione integrata delle risorse idriche | 46,15% | € 20.122.425,00 | 619.130 | € 15,00 | € 9.286.950,00 | -€ 275.829 | -€ 1.297.528 | € -3.893.277 |
|--------------------------------|-------------|------------------------------------------|--------|-----------------|---------|---------|----------------|------------|--------------|--------------|

\* In ottemperanza all'indirizzo conferito nella deliberazione di Consiglio n.102 del 23/10/2017, con deliberazione della Giunta Comunale n. 146 del 26/04/2018 è stata disposta la cessione di n.100 azioni della società ASM spa al valore nominale di €1,00 cadauna, in favore del Comune di San Pio delle Camere (Rep. 245 del 28/06/2018). In seguito con deliberazione della Giunta comunale n.143 del 24/04/2019 è stata autorizzata la vendita di n.100 azioni di ASM spa al valore nominale di €1,00 cadauna in favore del Comune di Montereale (contratto Rep. 27135 del 27/06/2019), con deliberazione di Giunta comunale n. 192 del 27.05.2019 la vendita di n.100 azioni al valore nominale di €1,00 cadauna in favore del Comune di Capitignano (contratto Rep. 27195 del 08/09/2020), con deliberazione di Giunta comunale n. 111 del 24.02.2020 la vendita di n.100 azioni al valore nominale di €1,00 cadauna in favore del Comune di Campotosto (contratto del 02/12/2020 numero di repertorio 27212), con deliberazione di Giunta comunale n. 573 del 26.11.2020 è stata autorizzata la vendita di n.100 azioni al valore nominale di €1,00 cadauna in favore del Comune di Pizzoli (contratto del 26/10/2021 numero di repertorio 27264), con deliberazione di Giunta comunale n. 45 del 14.02.2022 è stata autorizzata la vendita di n.100 azioni al valore nominale di €1,00 cadauna in favore del Comune di Scoppito (contratto del 22/04/2022 numero di repertorio 27311) e con deliberazione di Giunta comunale n. 554 del 21.12.2022 è stata autorizzata la vendita di n.100 azioni al valore nominale di €1,00 cadauna in favore del Comune di Villa Sant'Angelo e di 100 azioni al valore nominale di €1,00 cadauna in favore del Comune di Fagnano Alto.

Il Comune dell'Aquila detiene anche le seguenti partecipazioni indirette:

| Denominazione                            | Oggetto sociale                                                                     | % Comune* | Capitale Sociale |
|------------------------------------------|-------------------------------------------------------------------------------------|-----------|------------------|
| COGESA spa                               | Attività di raccolta, trattamento e smaltimento dei rifiuti; recupero dei Materiali | 0,083%    | € 120.000,00     |
| Banco Marchigiano (ex Banca dell'Aquila) | Attività di servizi finanziari                                                      | 0,03%     | € 17.455.160     |
| Consorzio Ski pass                       | Conduzione di campagne di marketing e altri servizi                                 | 23%       | € 10.000,00      |

Di seguito è riportata una rappresentazione grafica delle società controllate ed istituzioni, collegate e partecipate.



# COMUNE DI L'AQUILA

Risorse umane, Razionalizzazione e Controllo società ed enti partecipati, Reclutamento PNRR e FC

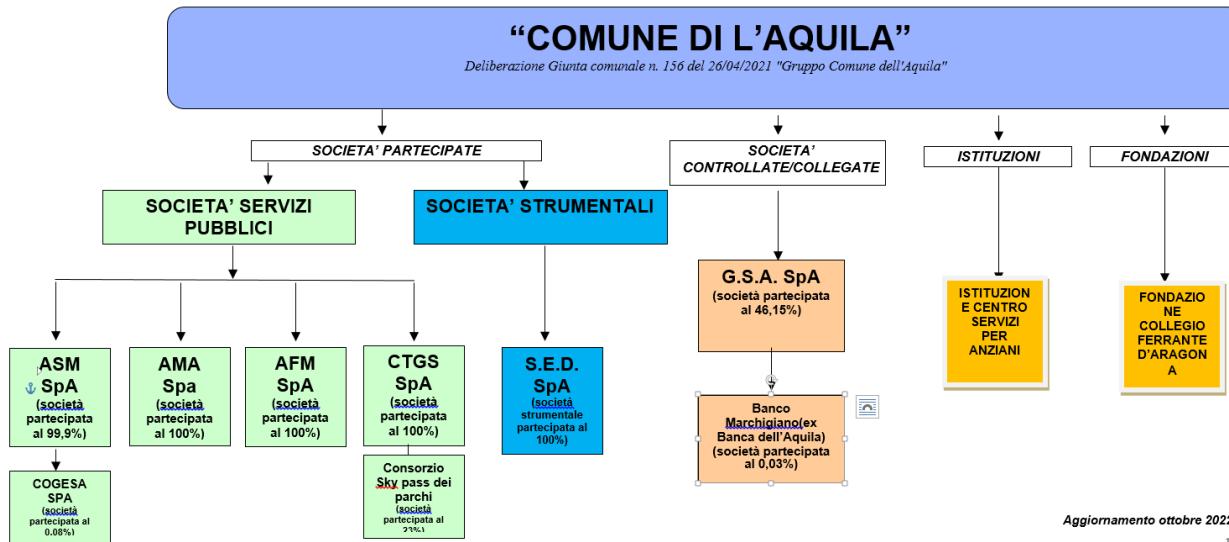

Di seguito si riporta una tabella inerente i servizi pubblici locali gestiti dal comune e le forme di gestione.

| Tipologia                          | Forma di gestione | Gestore                            |
|------------------------------------|-------------------|------------------------------------|
| Asili nido                         | In house          | A.F.M. Spa                         |
| Scuole materne                     | In house          | A.F.M. Spa                         |
| Strutture residenziali per anziani | Diretta           | Centro Servizi per Anziani Ex Onpi |
| Farmacie comunali                  | In house          | A.F.M. Spa                         |



# COMUNE DI L'AQUILA

*Risorse umane, Razionalizzazione e Controllo società ed enti partecipati, Reclutamento PNRR e FC*

|                                           |          |              |
|-------------------------------------------|----------|--------------|
| Servizi informatici – servizi strumentali | In house | S.E.D. Spa   |
| Trasporto pubblico locale su gomma        | In house | A.M.A. Spa   |
| Trasporto pubblico locale a fune          | In house | C.T.G.S. Spa |
| Servizi di gestione ambientale            | In house | A.S.M. Spa   |

## a) Valori contabili

Con Deliberazione di Giunta Comunale n. 231 del 07/06/2016, aggiornata con delibera di Giunta Comunale n. 156 del 26/04/2021, è stato approvato il “Gruppo Comune dell’Aquila” ai fini della formazione del Bilancio Consolidato, ai sensi del Decreto legislativo 23 giugno 2011, n. 118 coordinato con il Decreto legislativo 10 agosto 2014, n. 126 e la Legge 23 dicembre 2014, n. 190 (Legge di stabilità 2015). Con Deliberazione di Consiglio comunale n. 91 del 30/11/2020 è stato approvato “ex art. 11 – bis D.LGS. 118/2011 smi, il bilancio consolidato gruppo Comune dell’Aquila per l’esercizio 2019”.

REPORT di analisi e raffronto tra gli esercizi 2020 e 2021 del conto economico delle Società partecipate del comune dell’Aquila:

|                                               | AMA SPA   |           | ASM SPA    |            | CTGS SPA  |           | AFM SPA    |            | SED SPA   |           | GSA SPA    |            |
|-----------------------------------------------|-----------|-----------|------------|------------|-----------|-----------|------------|------------|-----------|-----------|------------|------------|
|                                               | 2020      | 2021      | 2020       | 2021       | 2020      | 2021      | 2020       | 2021       | 2020      | 2021      | 2020       | 2021       |
| A) VALORE DELLA PRODUZIONE                    | 9.525.906 | 9.629.116 | 15.580.457 | 15.933.592 | 2.549.770 | 2.281.732 | 10.582.129 | 11.025.740 | 1.470.538 | 1.539.593 | 17.097.640 | 17.565.392 |
| A 1) RICAVI DELLE VENDITE E DELLE PRESTAZIONI | 7.400.406 | 7.633.922 | 15.223.891 | 15.692.590 | 1.235.569 | 1.167.135 | 10.211.620 | 10.827.885 | 1.429.487 | 1.533.430 | 15.462.933 | 15.919.943 |
| A 5) ALTRI RICAVI E                           | 2.125.500 | 1.895.194 | 356.566    | 241.002    | 1.314.201 | 1.114.597 | 370.509    | 197.855    | 41.051    | 6.163     | 1.324.923  | 1.530.998  |



# COMUNE DI L'AQUILA

Risorse umane, Razionalizzazione e Controllo società ed enti partecipati, Reclutamento PNRR e FC

|                                             |           |           |            |            |           |           |            |            |           |           |            |            |
|---------------------------------------------|-----------|-----------|------------|------------|-----------|-----------|------------|------------|-----------|-----------|------------|------------|
| PROVENTI                                    |           |           |            |            |           |           |            |            |           |           |            |            |
| B) COSTI DELLA PRODUZIONE                   | 9.263.678 | 9.370.010 | 15.587.783 | 15.782.882 | 2.533.460 | 2.245.738 | 10.163.172 | 10.599.288 | 1.343.026 | 1.381.045 | 18.353.380 | 21.605.629 |
| B 6) MATERIE PRIME, SUSS., DI CONS. E MERCI | 1.072.032 | 1.307.206 | 1.214.349  | 1.294.338  | 68.730    | 75.755    | 6.681.172  | 6.346.242  | 91.667    | 27.378    | 646.208    | 665.736    |
| B 7) PER SERVIZI                            | 2.452.576 | 2.452.576 | 4.567.425  | 4.849.298  | 634.669   | 572.858   | 788.078    | 775.406    | 201.152   | 267.512   | 7.226.997  | 8.913.686  |
| B 9) TOTALE PER IL PERSONALE                | 4.677.728 | 4.857.630 | 7.661.186  | 7.801.002  | 1.136.057 | 1.202.106 | 2.435.017  | 2.794.636  | 990.705   | 973.027   | 3.626.745  | 4.569.738  |
| C) TOT. DIFF. PROVENTI E ONERI FINANZIARI   | 1.016     | 3.033     | (63.300)   | (68.770)   | (3.904)   | (33.374)  | 4.991      | 882        | (11)      | 0         | (41.788)   | 146.960    |

## b) REPORT PERSONALE SOCIETA' PARTECIPATE.

Sono stati estrapolati dalle note integrative del bilancio al 31/12/2021 i seguenti dati relativi al personale delle società Partecipate del Comune dell'Aquila:

|                    | AMA SPA |      | ASM SPA |      | CTGS SPA |       | AFM SPA |      | SED SPA |      | GSA SPA |      |
|--------------------|---------|------|---------|------|----------|-------|---------|------|---------|------|---------|------|
|                    | 2020    | 2021 | 2020    | 2021 | 2020     | 2021  | 2020    | 2021 | 2020    | 2021 | 2020    | 2021 |
| ORGANICO PERSONALE | 126,63  | 122  | 145     | 142  | 17,44    | 26,82 | 65      | 64   | 19      | 19   | 92      | 90   |

## ASM SPA



# COMUNE DI L'AQUILA

*Risorse umane, Razionalizzazione e Controllo società ed enti partecipati, Reclutamento PNRR e FC*

| Composizione                    | Dirigenti | Quadri | Amministrativi | Tecnici | Operai | Totale |
|---------------------------------|-----------|--------|----------------|---------|--------|--------|
| Uomini (numero)                 | -         | 4      | 2              | 9       | 115    | 130    |
| Donne (numero)                  | 1         | -      | 4              | 3       | 4      | 12     |
| Età media                       | 64        | 54.4   | 55.55          | 50.38   | 52.55  |        |
| Anzianità lavorativa            | 36        | 26     | 19.25          | 17.63   | 20.97  |        |
| Contratto a tempo indeterminato | 1         | 4      | 6              | 12      | 119    | 142    |
| Titolo di studio: laurea        | 1         | 2      | 2              | 3       | 1      |        |
| Titolo di studio: diploma       | 1         | 2      | 5              | 9       | n.d    |        |
| Titolo di studio: licenza media |           |        |                |         | n.d.   |        |
| totali                          | 1         | 4      | 6              | 12      | 119    | 142    |

**AMA SPA**



# COMUNE DI L'AQUILA

*Risorse umane, Razionalizzazione e Controllo società ed enti partecipati, Reclutamento PNRR e FC*

## Dati sull'occupazione

Numero medio anno 2021

Quadri 2

Impiegati 13

Operai 107

Totale Dipendenti 122

## AFM spa

|                   | Numero medio |
|-------------------|--------------|
| Dirigenti         | 1            |
| Quadri            | 6            |
| Impiegati         | 54           |
| Operai            | 3            |
| Totale Dipendenti | 64           |





# COMUNE DI L'AQUILA

*Risorse umane, Razionalizzazione e Controllo società ed enti partecipati, Reclutamento PNRR e FC*

A maggior dettaglio di quanto sopra riportato si fornisce il numero medio dei dipendenti 2021 ripartito per categoria e qualifica e a confronto con l'anno 2020:

|                                                    | 2021         | 2020         |
|----------------------------------------------------|--------------|--------------|
| Dirigenti                                          | 1            | 1            |
| Direttori di farmacia (Q2)                         | 6            | 5,7          |
| Direttori farmacia a termine                       |              | 0,08         |
| Farmacisti collaboratori (Q3)                      | 4            | 3,84         |
| Farmacisti collaboratori (A1)                      | 12,96        | 8,46         |
| Farmacisti collaboratori (A1) incrementi di orario |              |              |
| Farmacisti collaboratori a termine (A1)            | 1,63         | 4,55         |
| Impiegato di magazzino (A2)                        | 1            | 1            |
| Impiegato di magazzino (B1)                        | 1            | 1            |
| Impiegato di magazzino (C1)                        | 2            | 2            |
| Coaudiutori specializzati di farmacia (B2)         | 0,53         | 0,53         |
| Coadiutori specializzati di farmacia (B1)          | 2,09         | 3            |
| Commessi di farmacia (C1)                          | 4,55         | 4,59         |
| Commessi di farmacia (C1) a termine                |              | 0,72         |
| Impiegati amministrativi (A2)                      | 1            | 1            |
| Impiegati amministrativi (B1)                      | 3            | 3            |
| Impiegati amministrativi (B2)                      | 1            | 1            |
| Impiegati amministrativi (A1) servizi aggiuntivi   |              |              |
| Impiegati amministrativi (B1) servizi aggiuntivi   |              |              |
| Impiegati amministrativi a termine (B2)            |              | 0,29         |
| Impiegati amministrativi (C1)                      |              |              |
| <b>Totale parziale farmacie</b>                    | <b>41,76</b> | <b>41,75</b> |
| Operai affissioni (D2)                             |              |              |
| Operai affissioni (C1)                             |              |              |
| Operai affissioni (C3)                             |              |              |
| Operai affissioni (C2)                             |              |              |
| <b>Totale parziale affissioni</b>                  |              |              |
| Educatrici pedagogico (3s)                         | 10,78        | 11,65        |
| Aiuto cuoca pedagogico (3)                         | 0,79         | 0,79         |



# COMUNE DI L'AQUILA

*Risorse umane, Razionalizzazione e Controllo società ed enti partecipati, Reclutamento PNRR e FC*

|                                             |              |              |
|---------------------------------------------|--------------|--------------|
| Cuoca pedagogico (3s)                       |              |              |
| Ausiliarie pedagogico (6)                   | 2,77         | 2,16         |
| Ausiliarie pedagogico (6) incremento orario |              |              |
| Educatrici pedagogico (4s)                  | 2,87         |              |
| Educatrici pedagogico tempo det. (4s)       | 1,23         | 2,00         |
| Ausiliarie pedag. tempo determinato (6)     |              | 0,94         |
| Educatrici pedagogico liv. 3 increm. orario |              |              |
| Cuoca pedagogico tempo determinato (3)      |              | 0,46         |
| Educatrici pre scuola (4s)                  | 4,12         | 3,56         |
| Educatrici pre scuola t.d. (4s)             |              | 1,76         |
| <b>Totale parziale pedagogico</b>           | <b>22,56</b> | <b>23,32</b> |
| <b>Totale azienda</b>                       | <b>64,32</b> | <b>65,07</b> |

## SED spa

### Dati sull'occupazione

|           | Numero medio |
|-----------|--------------|
| Dirigenti | 1            |
| Impiegati | 18           |



# COMUNE DI L'AQUILA

*Risorse umane, Razionalizzazione e Controllo società ed enti partecipati, Reclutamento PNRR e FC*

## GSA

|                          | Numero medio |
|--------------------------|--------------|
| Dirigenti                | 2            |
| <b>Quadri</b>            | 2            |
| Impiegati                | 31           |
| Operai                   | 55           |
| Altri dipendenti         | 0            |
| <b>Totale Dipendenti</b> | <b>90</b>    |

## CTGS spa

si comunicano i dati relativi all'occupazione periodo d'imposta 2021. I dati comunicati, considerano la media aritmetica dei dipendenti ( atempo indeterminato e part time) in forza all'inizio ed alla fine del periodo d'imposta.

- QUADRI 3
- IMPIEGATI 7
- OPERAI 30

Se consideriamo, anche i part time, il numero medio dei dipendenti in forza durante l'esercizio, espresso in unità di lavoro equivalente (ULA) è di 26,82 unità.